таграс

Выходит с 1 июня 2012 г.

БУРОВИК

«Татбурнефть» — высокие стандарты производства при строительстве скважин»

газета ТАТБУРНЕФТЬ УПРАВЛЯЮЩАЯ КОМПАНИЯ

DRILLING NEWSPAPER

№20 (138)
от 15 октября 2018 г.

...2...
ХОМУТЫ СОБСТВЕННОГО ИЗГОТОВЛЕНИЯ

...3...
КАК ОДНА СЕМЬЯ

...4...
С ПОЛИЧНЫМ!

НОВОСТИ С ПРЕДПРИЯТИЙ

НП ООО «Горизонт»

В сентябре 2018 года НП ООО «Горизонт» осуществляло инженерно-технологическое и информационное сопровождение на 34 скважинах, а именно: на 10 новых горизонтальных скважинах, 4 боковых горизонтальных скважинах, 3 наклонно направленных скважинах, 11 скважинах «малого» диаметра, 6 скважинах СВН.

ООО «Татбурнефть-ЛУТР»

За сентябрь 2018 г. силами ООО «Татбурнефть – ЛУТР» были проведены тампонажные работы по креплению направления – 65, кондуктора – 77, эксплуатационных колонн – 83 и 9 хвостовиков, из них инженерное сопровождение выполнено на 101 скважине. Комплексами выполнено цементирование эксплуатационных колонн на 37 скважинах. ОПР с вращением – на 52 скважинах.

За период с 01.10.18 по 04.10.2018 силами ООО «Татбурнефть – ЛУТР» были проведены тампонажные работы по креплению эксплуатационных колонн и хвостовиков на 12 скважинах, из них:
– для ПБР ООО «УК «Татбурнефть» – 4 скважины;
– ПАО «Татнефть» – 3 скважины;
– ООО «ТаграС-РемСервис» – 1 скважина;
– сторонних заказчиков – 4 скважины.

С разбивкой по диаметру скважин:
245 мм – 3 скважины; 168 мм – 2; 146 мм – 2; 114 мм – 1; 114хв – 1; 102 мм – 2; 102хв – 1 скважина.

В том числе комплексами УНБС 2/600/70 – 2 и АТС 300/70 – 2 скважины.

Чем сильнее развита конкуренция на внутреннем рынке и выше требования заказчика, тем больше вероятность успеха компаний на внешних рынках, и наоборот, ослабление конкуренции на внутреннем рынке приводит, как правило, к утрате конкурентных преимуществ.

Майкл Юджин Портер
экономист, профессор кафедры делового администрирования Гарвардской школы бизнеса (США)

Продуктом системы управления рыночными возможностями компании являются конкурентные преимущества, делающие ее узнаваемой на рынке. Одно из наших конкурентных преимуществ – это телеметрическая система импортного производства SureShot компании APS Technology с функцией гамма-каротажа и резистивиметром.

СИЛА СИБИРИ

Чаяндинское нефтегазоконденсатное месторождение

Сегодня современное технологическое оборудование позволяет успешно выполнять поставленные перед Обществом задачи как на территории Республики Татарстан, так и за ее пределами. В мае 2018 года Научно-производственное общество «Горизонт» стало одним из победителей тендера на оказание услуг по телеметрическому сопровождению бурения скважин с применением телесистемы с функцией записи гамма-каротажа (ГК) и резистивиметром (WPR) на Чаяндинском нефтегазоконденсатном месторождении.

Правительством Российской Федерации утверждена Государственная Восточная газовая программа, согласно которой генеральным подрядчиком по бурению эксплуатационных газовых скважин Чаяндинского НГКМ является ООО «Газпром бурение».

Природный газ из скважин Чаяндинского месторождения поступит в магистральный газопровод «Сила Сибири» и будет направлен на газификацию Восточной Сибири, Дальнего Востока, с учетом возможности его экспорта в Китай и другие страны Азиатско-Тихоокеанского региона (АТР).

Чаяндинское нефтегазоконденсатное месторождение расположено на юго-западе Республики Саха (Якутия), в среднем течении р. Лены, в 170 км западнее г. Ленска и в 240 км юго-западнее г. Мирного. На территории месторождения населенные пункты отсутствуют. Отдаленность от производственной базы НП ООО «Горизонт» (г. Бугульма) до Чаяндинского НГКМ составляет около 8 000 км.

По величине запасов Чаяндинское НГКМ относится к уникальным. В настоящее время суммарные извлекаемые запасы по категориям С1 + С2 составляют около 1,45 трлн куб. м газа и 89,7 млн тонн жидких углеводородов. При полном развитии на месторождении будет добываться до 25 млрд куб. м газа и не менее 1,5 млн тонн нефти в год.

На сегодняшний день в сложных геологических и особых термобарических пластовых условиях с применением телеметрического оборудования НП ООО «Горизонт» успешно закончило бурение восьми скважин с общей проходкой 6 558 метров. Согласно договору, до конца 2018 года Общество продолжит оказывать услуги по навигационному сопровождению еще на семи скважинах. В 2019 году также планируется бурение на Чаяндинском НГКМ.

Точка зрения

А. В. СМАЛЬКОВ,
начальник СЭРТ:

– Участие в Государственном проекте по разработке Чаяндинского НГКМ с каждой пробуренной и сданной скважиной обогащает нас бесценным опытом работы с каротажем в процессе бурения, способствует совершенствованию производственных программ, разработке новых технологий и вводу в эксплуатацию современного высокотехнологичного оборудования.

Нефтегазоконденсатное Чаяндинское месторождение. Фото с сайта https://oilcapital.ru/story/chayandinskoe_mestorozhdenie

«ТАГРАС» NEWS

ИНТЕРНЕТ-МАРКЕТИНГ КАК ИНСТРУМЕНТ ВЗАИМОДЕЙСТВИЯ С КЛИЕНТАМИ

Отметим, что в 2016–2017 годах на рынке Customer Relationship Management (далее – CRM) образовалась положительная динамика: стремясь оптимизировать свои расходы, компании внедряли инструменты, позволяющие им повысить продуктивность как внутренних процессов, так и процессов взаимодействия с клиентами, партнерами и поставщиками.

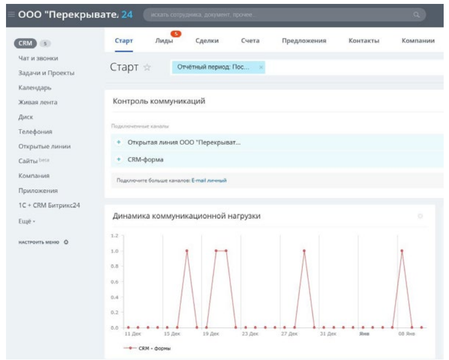

Оценив данную тенденцию, руководство ООО «ТатАСУ» сформировало команду сотрудников и инициировало совместный с УК «Система-Сервис» пилотный проект под руководством Гареева Руслана Абузаровича по созданию портала CRM для ООО «Перекрыватель». Для ООО «ТатАСУ» этот проект явился завершающим шагом в формировании новой услуги – автоматизации взаимоотношений с клиентами на базе CRM, получения компетенции по CRM-продуктам. В качестве базового продукта была выбрана облачная «CRM Битрикс 24» (решение дочерней компании 1С). Так как остальные аналогичные продукты не устраивали конечного потребителя в части технической поддержки, «облачностью» и открытой информационной составляющей.

В первую очередь CRM-система была внедрена в целях автоматизации продаж для самой компании «ТатАСУ». Это дало свои результаты. Регистрация всех обращений потенциальных заказчиков и отслеживание процессов работы с ними ответственных сотрудников позволили получить устойчивый поток новых клиентов – за три месяца 2017 года порядка 300 новых подключений к сервису спутникового мониторинга для Центра информатизации транспортных задач, что составило 2 160 тыс. руб.

Таким образом, технология и продукт были проверены на своих процессах, и на данный момент ООО «ТатАСУ» предлагает автоматизировать процессы взаимодействия с клиентами и обеспечить поддержку систем CRM как для компаний холдинга, так и для внешних заказчиков.

Возвращаясь к проекту, отметим, что тема обеспечения продаж всегда вызывает активный интерес в компаниях. Так, 15 декабря 2017 года прошел совместный семинар «Интернет-маркетинг и инструменты CRM», организованный специалистами ООО «ТатАСУ» и отдела маркетинга ООО «УК «Система-Сервис»». На нем обсуждались актуальные вопросы обеспечения продаж B2B с использованием возможностей сети Интернет и социальных сетей. Обсуждение выявило хороший уровень компетенции специалистов УК «Система-Сервис» и их заинтересованность в дальнейшем изучении и применении интернет-маркетинга и систем управления отношениями с клиентами в своей деятельности.

Главный специалист ООО «ТатАСУ» по управлению проектами Р. А. Гареев

Главный специалист ООО «ТатАСУ» по управлению проектами Р. А. Гареев рассказал об автоматизации процессов взаимодействия с клиентами с помощью CRM на примере портала «Битрикс24», созданного для ООО «Перекрыватель».

Ведущий инженер отдела маркетинга УК «Система-Сервис» Юсупов Ильдар ознакомил участников семинара с общими принципами и современными тенденциями продвижения товаров и услуг в Интернете.

По результатам семинара было запланировано расширение пилотного проекта на другие управляемые общества ООО «УК «Система-Сервис», в первую очередь на ООО «Татнефть-Кабель».

И. Х. ЮСУПОВ,
ведущий инженер отдела маркетинга УК «Система-Сервис»

НА ПЛАНЕРКЕ

Рабочая неделя в управляющей компании началась с еженедельной планерки, которую провел директор ООО «УК «Татбурнефть» А. Ф. Исхаков. Первый вопрос на повестке дня – информация по выполнению сетевых графиков бурения скважин. С ней ознакомил начальник производственного отдела А. Г. Андронов. О ходе поставки ВСП, буровых насосов и системы очистки доложил главный механик И. М. Хайртдинов. С информацией по предоставлению услуг растворного сервиса для других заказчиков при бурении скважин ознакомил исполнительный директор ООО «Татбурнефть – ЛУТР» Р. К. Галеев. О ходе работ проекта «Развитие ИС ППиУ» в НП ООО «Горизонт» рассказал исполнительный директор НП ООО «Горизонт» Р. Х. Аюпов. Про планируемые переезды буровых бригад сообщил начальник предприятия вышкомонтажных работ Р. Г. Галяв. С информацией о проведенных внеочередных проверках подразделений ООО «УК «Татбурнефть» в области ПБ, ОТ и Э ознакомил начальник отдела ПБ, ОТ и Э Р. И. Гатиятуллин.

НАЗНАЧЕНИЯ

ХУЗЕЕВ Айрат Азатович
26 сентября 2018 года назначен на должность помощника бурового мастера участка бурения на внешних территориях Лениногорского предприятия буровых работ.

УГРЕВСКИЙ Максим Анатольевич
27 сентября 2018 года назначен на должность механика Лениногорского цеха ООО «Татбурнефть – ЛУТР».

ФАРХУТДИНОВ Рим Рашитович
27 сентября 2018 года назначен на должность заместителя главного инженера по ПБ, ОТ и БД – начальника службы ОТ и БД службы охраны труда и безопасности движения ООО «Татбурнефть – ЛУТР».

САЙФУЛЛИН Радик Рафикович
28 сентября 2018 года назначен на должность бурового мастера цеха бурения № 1 Нурлатского предприятия буровых работ.

БУРГАНОВ Ильяс Танович
1 октября 2018 года назначен на должность начальника цеха бурения № 2 Лениногорского предприятия буровых работ.

ПРОВОЛОЧНЫЕ ХОМУТЫ НА ГОФРИРОВАННЫЕ СПИРАЛЬНО АРМИРОВАННЫЕ ШЛАНГИ ДИАМЕТРОМ 4”, 6” СОБСТВЕННОГО ИЗГОТОВЛЕНИЯ

Задача непрерывного повышения эффективности производства, поставленная руководством ООО «УК «Татбурнефть» перед трудовыми коллективами, претворяется в жизнь по различным направлениям.

Это и оптимизация затрат на производство, и применение новых технологий, методов работы, новых видов оборудования. Акцентирование внимания даже на незначительных элементах производства, поиски инструментов улучшения или замена данных элементов на более совершенные и рентабельные позволяют достигать поставленных целей и необходимых показателей.

Одним из таких элементов является соединение трубопроводов и гофрированных спирально армированных шлангов диаметром 4” и 6”, широко применяемых при обвязке бурового оборудования. Используемое ранее соединение посредством «скрутки» – пережиток прошлого, никак не вписывающийся в реалии современной нефтегазовой промышленности и не соответствующий требованиям, предъявляемым к оборудованию со стороны заказчиков. Для примера, ПАО «Татнефть» категорически требует применения специализированных хомутов, что часто фиксируется при проведении осмотра бурового оборудования по чек-листу в период монтажных работ и в предписаниях полевых супервайзеров в процессе строительства скважин. Если учитывать, что данные хомуты довольно дорогостоящи и практически являются расходным материалом, затраты на постоянное оснащение буровых бригад значительные, особенно в сравнении с упомянутыми «скрутками» из подручных материалов.

Для исключения затрат и во избежание штрафных санкций со стороны заказчика специалистами Елабужского цеха бурения и Елабужского участка ЦЭО проведена работа по поиску устранения вышеуказанной проблемы. По результатам данной работы принято решение: для обеспечения буровых бригад использовать проволочные хомуты, изготовленные силами участка. Работниками Елабужского участка ЦЭО под руководством мастера участка Тарасова Дениса Владимировича после кропотливой работы и рассмотрения существующих моделей разработана конструкция хомута, определен перечень необходимых материалов, спроектирован и произведен стенд для изготовления хомутов со сменными насадками – основаниями для намотки диаметрами 6” и 4”. Разработанный хомут внешне представляет из себя довольно простой тип конструкции – проволочное кольцо с болтовым механизмом затягивания на концах кольца. Процесс изготовления так же прост, как и сама конструкция, благодаря грамотному подходу и продуманному до мелочей стенду каких-либо особых навыков и физических сил не требуется.

Первая партия изготовленных хомутов была применена в рамках ОПР при строительстве скважины № 938 Сарайлинского поднятия НГДУ «Прикамнефть» в буровой бригаде Елабужского цеха бурения Шорина Павла Сергеевича. В процессе эксплуатации хомутов определены возможности дальнейшего улучшения конструкции, выявлены как положительные характеристики, так и существующие риски от применения. Например, в процессе установки необходимо следить за монтажным процессом и выбирать оптимальную степень сжатия хомута болтом во избежание сильного сжатия поверхности шланга.

– Немаловажный факт: трудозатраты и временные затраты работников буровой бригады на соединение «скруткой» существенно больше тех же затрат на хомутовое соединение. Это указывает на то, что при применении хомутов облегчаются условия труда, минимизируются риски фиксации непроизводительного времени при протечке, расслаблении соединения, замены гофрированных шлангов. Хомуты собственного производства удобны при монтаже, не требуют специальных знаний и инструментов, надежны и проявили себя при работе только с положительной стороны, – прокомментировал новшество помощник бурового мастера Елабужского цеха бурения Бакланов Андрей Геннадьевич.

За период строительства скважины № 938 Сарайлинского поднятия НГДУ «Прикамнефть» не зафиксировано ни одного случая непроизводительного времени, связанного с хомутовыми соединениями гофрированных шлангов, что говорит о положительном результате применения проволочных хомутов, изготовленных силами Елабужского участка ЦЭО, и необходимости дальнейшего их внедрения.

А. И. МУЛЛЯМИНОВ,
инженер Елабужского цеха бурения

НОВОСТИ ТАТНЕФТИ

НА КОМПЛЕКСЕ «ТАНЕКО» ВЫПУСТИЛИ 7 МИЛЛИОНОВ ТОНН ДИЗТОПЛИВА

На ТАНЕКО произведена 7-миллионная тонна дизельного топлива «Евро-5».

Благодаря своим техническим, эксплуатационным свойствам и экологическим характеристикам новое дизтопливо «Татнефти» сразу получило высокую оценку у экспертов и потребителей. Оно отличается ультранизким содержанием серы (менее 3 ppm), стабильно высоким цетановым числом, хорошими низкотемпературными свойствами и малой зольностью.

В 2018 году пуск в эксплуатацию установки гидроочистки дизельного топлива привел практически к удвоению объемов этой востребованной и высоколиквидной продукции. В настоящее время «ТАНЕКО» производит несколько видов дизельного топлива «Евро-5»: летнее, межсезонное, зимнее и арктическое, которое успешно реализуется как в Российской Федерации, так и за рубежом.

СПРАВКА

Качество ДТ «ТАНЕКО» неоднократно отмечено на самых престижных республиканских и российских конкурсах. В частности, в 2014 году дизельное топливо ЕВРО (вид III, сорт С) и ЕВРО (вид III, класс 2) было признано дипломантом программы «Российское качество». Предприятие получило право использовать знак «Российское качество» при маркировке этих видов топлива.

По итогам Всероссийского конкурса «100 лучших товаров России» 2015 года дизельное топливо «Евро-5», выпускаемое в АО «ТАНЕКО», вошло в число 100 лучших товаров России в номинации «Продукция производственно-технического назначения».

В 2016 году продукция ТАНЕКО, в том числе дизельное топливо «Евро-5», а также топливо для реактивных двигателей «ТС-1», масло базовое изопарафиновое «Татнефть НУГ-2», масло базовое изопарафиновое «Татнефть НУГ-4», удостоена золотых знаков отличия в конкурсе «Всероссийская марка (III тысячелетие). Знак качества XXI века».

2017 год ознаменовался несколькими победами. В частности, арктическое дизельное топливо «Евро-5» стало лауреатом конкурса «100 лучших товаров России» в номинации «Продукция производственно-технического назначения». Также АО «ТАНЕКО» вошло в число победителей межрегионального конкурса «Лучшие товары и услуги Приволжья – ГЕММА – 2017», на который в числе другой продукции было представлено дизельное топливо «ТАНЕСО» зимнее (классов 0, 1, 2) экологического класса К5 ЕВРО (ДТ-З-К5); дизельное топливо «ТАНЕСО» летнее (сортов А, В, С, Д) экологического класса (ДТ-Л-К5).

СЕТЬ АЗС «ТАТНЕФТЬ» РАСШИРИЛА СВОЕ ПРИСУТСТВИЕ ВО ВЛАДИМИРСКОЙ ОБЛАСТИ

Компания «Татнефть» увеличила список своих АЗС, расположенных во Владимирской области, открыв еще пять автозаправочных станций. Из них четыре АЗС расположены в городе Владимире.

Новые автозаправочные станции начали свою работу по следующим адресам:
АЗС № 552 - Владимирская область, г. Ковров, ул. Еловая, д. 4;
АЗС № 546 – г. Владимир, ул. Добросельская, д. 226б;
АЗС № 547 – г. Владимир, ул. Куйбышева, д. 62;
АЗС № 549 – г. Владимир, ул. Мира, д. 2а;
АЗС № 550 – г. Владимир, Суздальский проспект, д. 41.

На АЗС реализуются бензины марок АИ-95, АИ-92, а также дизельное топливо, в том числе производства АО «ТАНЕКО». Все нефтепродукты стандарта «Евро-5». Оборудование станций соответствует современным стандартам экологической и производственной безопасности.

На каждой станции работает магазин с широким ассортиментом товаров. В продаже всегда имеются прохладительные и энергетические напитки, кондитерские изделия, а также натуральный зерновой кофе, чтобы взбодриться перед дорогой. В скором времени на АЗС появятся кафе, где можно будет вкусно и сытно пообедать.

Приобрести товары и нефтепродукты на АЗС можно как за наличный расчет, так и с использованием банковских, топливных и подарочных карт «Татнефть».

По случаю открытия новых АЗС для клиентов проводится акция «Кофе бесплатно». При заправке любым количеством топлива вы можете налить кофе или чай в свою любимую кружку совершенно бесплатно. Акция действует до 31 октября 2018 г.

Также держатели дисконтных карт предыдущей компании – владельца данных АЗС могут обменять их на купоны, предоставляющие постоянную скидку 1 руб. с каждого литра топлива. Купон действует на всех АЗС «Татнефть» Владимирской, Ярославской, Нижегородской и Пензенской областей.

ПРАЗДНИК

КАК ОДНА СЕМЬЯ

Необычная дата есть в осеннем календаре, которая переполняет наши сердца особым трепетом, волнением и чувством глубокой признательности. Это 1 октября – Международный день пожилых людей. Мероприятия, приуроченные к этому дню, проходят во всех подразделениях ООО «УК «Татбурнефть».

В ООО «Татбурнефть – ЛУТР» с этим праздником поздравили своих ветеранов. У каждого из них своя судьба, но здесь эти люди – одна семья, и приняли их как самых главных героев.

Сначала чаепитие в стенах родного предприятия, а затем на трех комфортабельных автобусах ветераны (более ста человек), прибывшие из Альметьевска, Азнакаева, Бавлов, Нурлата и, конечно же, Лениногорска, отправились на экскурсию в Музей нефти под открытым небом – на Шугуровский нефтебитумный завод. Это место, где начиналась история нефти и ее переработки в Татарстане. В большой славной летописи есть и страницы, написанные работниками ЛУТР нескольких поколений. Большая нефть преобразила наш край, и здесь есть вклад этого предприятия.

В пути не скучали – делились друг с другом своими воспоминаниями, семейными радостями. Прибыв на место, поразились масштабу, оформлению музея, красоте – тем более что день порадовал солнцем и прекрасной осенней погодой. Фотография на память – и ветераны, разделенные на три группы, под руководством сотрудников музея отправились на экскурсию. В состав музейного комплекса входят шахта-штольня, плавильная, узкоколейка, цех варки битума, крупный макет основных технологических линий. Путешествуя от одного объекта к другому, прошли путь от первых попыток человека получить битум до выпуска на этом предприятии широкого спектра битумной продукции и бензиновых фракций. И, сравнивая производство, условия труда более чем двухсотлетней давности (с 1884 года, когда американский нефтепромышленник Шандор основал здесь гудронный завод, работать приходилось в темных мрачных подземельях, добытое сырье вывозили на лошадях), порадовались тому, как далеко вперед шагнули нефтедобыча, нефтепереработка, изменились условия труда. Заглянули и в бывшую операторскую, административное здание завода, где находятся экспозиции, посвященные истории завода. А на одном из стендов, посвященных Шугуровскому нефтебитумному заводу, ветераны, бывшие работники НГДУ «Татнефтебитум», на фотографиях узнали себя.

«Мне здесь приходилось бывать по служебным делам, когда завод еще работал. А закрылся он потому, что в Татарстане открылся новый мощный комплекс по переработке нефти. Слышал про открытие на этой площадке музея и очень рад тому, что довелось сегодня здесь вновь побывать. Один вряд ли я бы сюда собрался, и спасибо руководству предприятия за сегодняшнюю экскурсию, столько нового узнали, сердца переполнились гордостью за первопроходцев, сегодняшнее поколение нефтяников», – поделился Исламнур Садыков, до выхода на заслуженный отдых работавший в ООО «Татбурнефть – ЛУТР» главным технологом.

Впечатлила поездка и Нину Портнову. Она 10 лет трудилась в лаборатории. «Эту встречу в День пожилых людей мы всегда ждем с особым нетерпением, приятно вновь увидеть своих, с кем мы долгие годы работали на предприятии. Это Татьяна Матвеева, Римма Мухаметзянова, Нина Кузнецова и другие. Такие встречи дают энергию, радость душе», – сказала она.

Затем встреча продолжилась на базе отдыха «Юбилейный», за праздничным столом. Здесь дорогих ветеранов от имени исполнительного директора предприятия Рафаиля Галеева от всей души с праздником мудрости и долголетия – Днем пожилого человека – поздравил его заместитель Шамиль Гафиятуллин. «Мы очень рады видеть вас сегодня. Этот праздник – символ единства и преемственности поколений, дань доброты, уважения и заботы. Примите слова признательности и благодарности за ваш вклад в развитие нашего предприятия. Спасибо вам и за то, что вы находите время и силы активно участвовать в общественной жизни предприятия, ваши мудрые советы и предложения очень кстати молодым», – сказал он.

В числе приглашенных был и Александр Сергушев, он руководил ЛУТР с 1997 по 2003 год. Поблагодарив руководство и профсоюз предприятия за сохранение традиций, пожелал коллегам здоровья, бодрости духа, долгих счастливых лет жизни.

Председатель профкома Дмитрий Буракшаев отметил, что эта встреча особо значима в год 75-летия большой нефти Татарстана, 70-летия Ромашкинского месторождения, ведь весь этот путь прошли и работники ЛУТР. Он пожелал ветеранам здоровья, заверил, что и впредь ветераны не будут обделены заботой и вниманием родного коллектива.

Всего наилучшего пожелал коллегам по ветеранскому цеху и председатель совета ветеранов Фарит Шайдуллин.

Звуки скрипки, песни, танцы в исполнении лучших артистов региона – все это посвящалось ветеранам. Они и сами были не прочь подпевать, танцевать, охотно участвовали в различных конкурсах, выигрывали призы. Словом, веселились и радовались жизни, общению, этому прекрасному дню.

«Мы и в праздники, и в будни постоянно под опекой родного предприятия. Это и путевки в санатории, и лекарственное обеспечение, подарки в честь больших праздников, и радости жизни, как эти встречи. Спасибо огромное за все!» – высказался один из ветеранов Александр Краснов, в свое время отдавший немало сил соблюдению на предприятии охраны труда.

Г. Т. ГАЛЕНКОВА,
казначей профкома
ООО «Татбурнефть – ЛУТР»

ГЕРОИ ВРЕМЕНИ

ЛУЧШАЯ СПОРТСМЕНКА НУРЛАТСКОГО ПБР 2018 ГОДА!

Галина Евгеньевна Лихошерстова

«Коня на скаку остановит, В горящую избу войдет…» Цитата из известного произведения отражает всю сущность нашей героини: она смело берется за дело и, приложив все усилия, добивается нужного результата.

Четверть века Галина работает на нашем предприятии. Почти семь лет она трудится в отделе материально-технического снабжения, и перед ней стоит нелегкая задача обеспечения буровиков всеми материалами для бесперебойной работы. Она знает, чем отличается обсадная труба «пятерка» от «шестерки», что такое «башмак» и «жидкое стекло». Никого не оставит без спецовки, тщательно подбирая ее по размеру для каждого работника.

Являясь ответственной по спорту, Галина подает личный пример, участвуя почти во всех соревнованиях ежегодных спартакиад ООО «УК «Татбурнефть» и ПАО «Татнефть». Волейбол, лыжные гонки, легкая атлетика – далеко не полный перечень видов спорта, где Галина себя проявила. О результатах ее участия в спортивных соревнованиях говорят многочисленные награды и звание «Лучшая спортсменка Нурлатского ПБР», которое ей неоднократно присваивали.

Галина – активистка и в общественной жизни предприятия. Про нее можно смело сказать: душа компании, потому что она обладает отличным чувством юмора и всегда готова поддержать коллектив в любых мероприятиях.

Во всех начинаниях Галину поддерживает любимый супруг Геннадий, с которым она не расстается даже на работе – он тоже трудится на нашем предприятии. Вместе они воспитывают троих сыновей. Летом дружной семьей любят путешествовать на машине по просторам нашей родины от Уральских гор до побережья Черного моря.

11 октября у нашей героини был день рождения. Дружный коллектив Нурлатского ПБР и Нурлатского участка ЦЭО поздравляет ее и желает здоровья, профессиональных успехов и семейного благополучия.

Т. И. КРАЙНОВА,
и. о. председателя профкома
Нурлатского ПБР
ООО «УК «Татбурнефть»

УВАЖАЕМЫЕ РАБОТНИКИ!

На сегодняшний день 265 семей работников ООО «УК «Татбурнефть» состоят в списке семей, нуждающихся в улучшении жилищных условий по программе социальной ипотеки. Из них 138 семей желают получить жилье в Альметьевске, 16 – в Азнакаеве, 13 – в Нурлате, 2 – в Бавлах, 8 – в Бугульме, 19 – в Елабуге и 67 – в Лениногорске.

В соответствии с инструкцией «Порядок работы жилищной комиссии ООО «УК «Татбурнефть» и управляемых обществ» от 08.06.2018 распределение квартир происходит согласно очередности в организации – по дате постановки на учет. Из общего количества вводимого жилья 30% распределяется молодым семьям, 10% – семьям работников, оказавшихся в трудной жизненной ситуации. Жилье участникам социальной ипотеки выделяется по месту работы или проживания.

В течение 2017 года было распределено 29 ипотечных квартир, в том числе 22 квартиры молодым работникам. В 2018 году выделено три квартиры в Бавлах, до конца текущего года планируется сдача ипотечного жилья в Альметьевске, Азнакаеве, Елабуге, Лениногорске.

Для объективной оценки нуждаемости кандидатуры в получении жилья необходимо вовремя обновлять сведения. В течение одного месяца после заключения брака, рождения детей, смены прописки и т. д. нужно написать заявление о внесении изменений в учетное дело.

Получить перечень необходимых документов для постановки на учет, внесения изменений, узнать информацию по очередности и другим вопросам, касающимся социальной ипотеки, можно в отделе вспомогательного производства ООО «УК «Татбурнефть» (кабинет 123) либо по телефонам:

+7(8553)38-90-35, 8-917-900-99-76

От всей души поздравляем!

С 50-летним Юбилеем!

Субботина Александра Павловича, *электромонтера по ремонту и обслуживанию электрооборудования Альметьевского участка цеха по эксплуатации оборудования, 30.10.*

Суровцева Владислава Анатолиевича, *токаря цеха по эксплуатации оборудования Нурлатского участка, 31.10.*

С 60-летним Юбилеем!

Михайлова Анатолия Николаевича, *бурильщика эксплуатационного и разведочного бурения скважин на нефть и газ Лениногорского предприятия буровых работ, 17.10.*

Хайруллина Альфата Альватовича, *слесаря по ремонту автомобилей Лениногорского цеха ООО «Татбурнефть – ЛУТР», 25.10.*

Саубанова Раиса Габделахатовича, *моториста цементировочного агрегата Лениногорского цеха ООО «Татбурнефть – ЛУТР», 31.10.*

ГОРЯЧАЯ ЛИНИЯ

8-800-250-91-00
круглосуточно, звонок бесплатный

ВЫ МОЖЕТЕ ОБРАТИТЬСЯ НА ГОРЯЧУЮ ЛИНИЮ КОМПАНИИ ПО СЛЕДУЮЩИМ ВОПРОСАМ:

- условия труда
- оплата труда (зарплата, оплата больничных и отпуска)
- социальные вопросы (ипотека, полис ДМС, ссуда, отдых, спорт)
- предложения по совершенствованию работы компании
- нарушения в области промышленной безопасности и охраны труда
- противоправные действия в отношении компании (угроза жизни и здоровью людей, кража)
- прочие вопросы, связанные с деятельностью компании

КРИМ-ИНФО

С ПОЛИЧНЫМ!

Служба безопасности АО «ТАНЕКО» пресекла еще одну попытку воровства. Не прошло и пяти месяцев, как работники Нижнекамского монтажного управления «Татэлектромонтаж» вновь попались на краже кабеля, принадлежащего АО «ТАНЕКО».

Не забылась еще история, когда минувшей весной четверо монтажников-воришек из этой солидной фирмы были задержаны с поличным. Тогда с помощью специального инструмента, легально пронесенного для основной работы, злоумышленники резали кабель, переносили к себе в бытовку, спокойно потрошили и вывозили медь вахтовым автобусом, в котором сделали тайник.

И вот история повторилась. Только на этот раз компания оказалась вдвое больше: целая бригада – восемь человек. Восемь опытных, компетентных работников, точно знающих, где, когда, как и что брать, чтобы избежать такой серьезной опасности, как высокое напряжение.

Правда, другой угрозы – бдительной работы службы безопасности АО «ТАНЕКО» – они не учли. Вот и получилось: нарубили парни толстого медного кабеля почти на 430 тысяч рублей, а воспользоваться не смогли.

Что, собственно, вполне закономерно. Каждое преступление оставляет следы, а для службы безопасности АО «ТАНЕКО» отыскать эти признаки не составило особого труда. Все-таки более половины сотрудников СБ – бывшие правоохранители, у которых, как известно, есть и чутье, и интуиция, и «глаз как у орла».

Не раскрывая деталей, скажем лишь, что в подозрительном месте сразу установили «умные» видеокамеры. Они-то и просигнализировали, что воришки уже на месте, пора их брать с поличным. Дальше все строго по закону: задержание, признательные показания, видеофиксация, оформление всех необходимых документов и, конечно, неизбежное наказание.

По словам начальника службы безопасности АО «ТАНЕКО» Марата Тукаева, учитывая рецидив, нефтепереработчики выдвинули претензии не к отдельным похитителям, а в целом к фирме «Татэлектромонтаж».

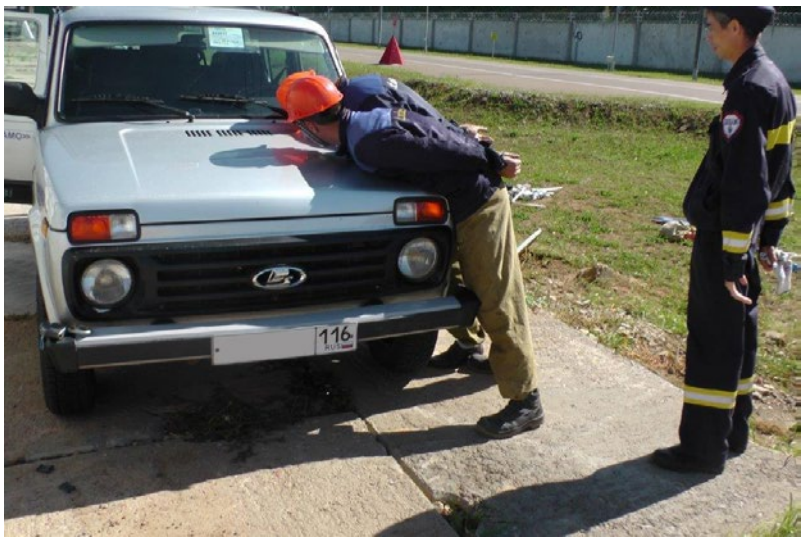

В этой ситуации можно, конечно, предъявлять претензии к пунктам приема черных и цветных металлов. Ценный кабель в таких объемах на наших дорогах не валяется, и наметанным глазом приемщики могут точно определить, что медь ворованная. Определяют и все-таки берут. Однако с точки зрения закона для самих воров это не служит оправданием.

К чести службы безопасности АО «ТАНЕКО», нужно отметить: в результате организационных мероприятий, направленных на предупреждение хищений, только в текущем году было сэкономлено для предприятия около трех миллионов (2 971 200) рублей.

Елена ТОКАРЕВА

РЕДАКЦИЯ
Редактор Д.Н. Дюкарева
Адрес редакции: 423450, г. Альметьевск, ул. М. Джалиля, 51
Телефон: 38-90-34

УЧРЕДИТЕЛЬ И ИЗДАТЕЛЬ:
ООО «УК «Татбурнефть»
АДРЕС: 423450, г. Альметьевск, ул. М. Джалиля, 51
E-mail: tbn-gazeta@tagras.ru
www.tatburneft.ru www.татбурнефть.рф www.tagras.ru

Газета отпечатана в ООО «Городская типография», 423450, г. Альметьевск, ул. Марджани, 82.
Подписана в печать 14.10.2018. Заказ 2630. Тираж 600 экземпляров.

НАРОДНАЯ МУДРОСТЬ

Жизни человека есть предел, учению – нет.

Китайская пословица